CURSO: ANÁLISE E DESENVOLVIMENTO DE SISTEMAS

DISCIPLINA DE MODELAGEM DE NEGÓCIOS E REQUISITOS

PROPOSTA DE NEGÓCIO

NexusPsi:Onde a Mente encontra Conexão

Carla Anselmo Teodoro (@prof_carlaateodoro) • Fotos e vídeos do Instagram

Facebook

Instagram

Wix.com

Link da apresentação Youtube – ETAPA 6

Objetivos de Desenvolvimento Sustentável: ODS 3 - Saúde e Bem-Estar

Prof. Gabriel de Oliveira Alves

Discentes:
EDUARDO VIEIRA DA SILVA – ANÁLISE E DESENVOLVIMENTO DE SISTEMAS - (40301338)
KAUAN DA SILVA FERREIRA – ANÁLISE E DESENVOLVIMENTO DE SISTEMAS - (40328571)
LUÍSA MARQUES GALLETO – ANÁLISE E DESENVOLVIMENTO DE SISTEMAS - (40336107)
VITOR DE SOUZA PEREIRA – ANÁLISE E DESENVOLVIMENTO DE SISTEMAS - (40142949)
FELIPE PEREIRA COSTA - ANÁLISE E DESENVOLVIMENTO DE SISTEMAS (40712991)

BRASÍLIA, 31 DE MARÇO de 2023

SUMÁRIO

Crie o seu de acordo com a disposição dos tópicos!

1 MODELO DE NEGÓCIO..... 00
2 ANÁLISE SWOT..... 00
3 PERFIL DA EQUIPE..... 00
4 PESQUISA DE MERCADO 00
5 POSICIONAMENTO DE MERCADO 00
6 ESTRATÉGIAS DE MARKETING 00
7 PROJEÇÃO FINANCEIRA 00
7.1 RECURSOS CHAVES..... 00
7.2 PRINCIPAIS CUSTOS..... 00
7.3 FONTES DE RECEITA..... 00
7.4 INDICADORES DE VIABILIDADE 00
8 REQUISITOS..... 00
CONSIDERAÇÕES FINAIS..... 00
REFERÊNCIAS 00

Observações

I. Todos os itens do trabalho devem ser cumpridos, podendo haver a inclusão de outros, caso o grupo julgue conveniente;

II. Dúvidas e esclarecimento em relação ao conteúdo e à forma do trabalho, entre em contato com os professores;

III. O arquivo deverá estar em formato PDF (sem proteção) nomeado do seguinte modo: "**GRUPO_Nº _TURMA_ LETRA _NOME DA IDEIA DO NEGÓCIO**";

IV. Os arquivos deverão ser enviados **apenas** via Moodle até às 23h59min da data definida no Cronograma;

V. Formatação geral do trabalho escrito:

   a. Páginas tamanho A4, numeradas;
   b. Margens esquerda e direita 2,5 cm; superior e inferior 2,5 cm;
   c. Fonte Arial 12, texto justificado e espaço 1,5.

VI. Itens PRINCIPAIS para avaliação:

● Clareza da proposta de valor do produto/serviço, bem como do mercado e de seus segmentos de clientes-alvo;

● Clareza dos canais de comercialização e distribuição do produto ou serviço;

●Tamanho, relevância, atratividade comercial e barreiras de entrada (incluídas as regulatórias, concorrência etc) do mercado-alvo; e

● Fatores competitivos de diferenciação frente a outras soluções.

VII. Citações e referências - O trabalho dever seguir regras ABNT para citação, legendas de figuras, tabelas, numeração de páginas... ao final inclua todas as referências utilizadas devidamente no tópico referências.

VIII. A sugestão é que o arquivo esteja compartilhado com o grupo e que possa ser editado por todos!

Fiquem à vontade para retirar do grupo o aluno que não participar das reuniões e não colaborar de fato para a proposta, uma boa equipe não pode se omitir frente a tomada de decisão. A situação ideal é que o grupo tenha um Líder que possa chamar para debate essas questões!!!

Fiquem à vontade para pesquisar e entender melhor todos os tópicos aqui abordados, todavia, nesse link vc encontra tbm: https://neigrando.wordpress.com/tag/atividades-chave/.

1 MODELO DE NEGÓCIOS (INTRODUÇÃO)

O **NexusPsi** está inserido no mercado de saúde digital, com foco em soluções voltadas à saúde mental. A crescente demanda por apoio psicológico, aliada ao avanço da tecnologia, evidencia a necessidade de ferramentas que não apenas facilitem o acesso à terapia, mas também garantam a continuidade do tratamento.

No cenário atual, plataformas como Zenklub e Psicologia Viva atuam principalmente na conexão entre pacientes e terapeutas. No entanto, ainda existem lacunas relacionadas ao acompanhamento contínuo do paciente e à manutenção do vínculo terapêutico ao longo do tempo.

Diante disso, o NexusPsi se posiciona como uma solução inovadora ao integrar, em uma única plataforma, a conexão entre paciente e profissional com ferramentas de acompanhamento contínuo, como registro emocional, histórico terapêutico compartilhável e suporte em momentos de crise.

O público-alvo é composto por jovens e adultos que buscam acesso facilitado à terapia, bem como profissionais da psicologia que desejam melhorar a qualidade do acompanhamento de seus pacientes.

Assim, o NexusPsi se destaca por oferecer não apenas o início do tratamento, mas também suporte para sua continuidade, reduzindo o abandono e tornando a jornada terapêutica mais eficiente, acessível e humanizada.

1 .1 PROPOSTA DE VALOR (PRODUTO/SERVIÇO)

O **NexusPsi** é um aplicativo que conecta pacientes a profissionais da psicologia e, ao mesmo tempo, atua como uma ferramenta de acompanhamento contínuo da saúde mental, com foco na permanência e evolução do tratamento.

Diferente de plataformas tradicionais, o NexusPsi integra a conexão entre paciente e terapeuta com funcionalidades que garantem a continuidade do cuidado, mesmo em casos de troca de profissional. O aplicativo oferece um espaço seguro para registro de emoções, pensamentos e evolução do paciente, criando um histórico terapêutico que pode ser compartilhado, com autorização, com novos profissionais.

Além disso, conta com recursos como acompanhamento de humor e um sistema de apoio em momentos de crise (SOS), auxiliando o paciente fora das sessões e fortalecendo o vínculo com o tratamento.

Para os pacientes, o NexusPsi facilita o acesso à terapia, promove maior engajamento e reduz o abandono do acompanhamento psicológico. Para os terapeutas, proporciona acesso a informações organizadas sobre o histórico do paciente, tornando o atendimento mais eficiente e personalizado.

Assim, o NexusPsi entrega valor ao unir conexão, acompanhamento e continuidade em uma única plataforma, oferecendo uma experiência mais completa, humanizada e eficaz na área da saúde mental.

1.2 MODELO DE NEGÓCIOS CANVAS – BUSINESS MODEL CANVAS –

2 ANÁLISE SWOT:

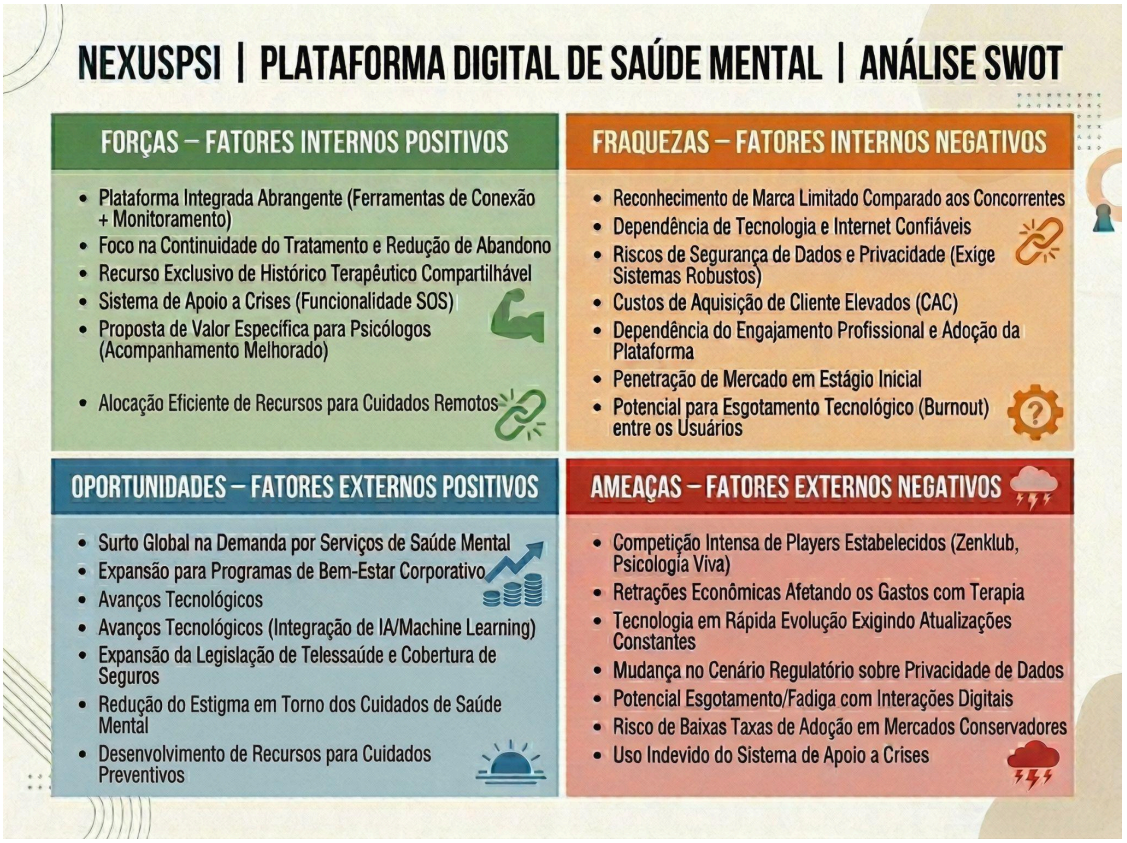

3 PERFIL DOS MEMBROS DA EQUIPE

LUIZA MARQUES GALENO	
Formação Acadêmica	Análise e desenvolvimento de sistemas
Experiência Profissional	Secretaria administrativa, Gerente na area de informatica
Papel no Projeto	

4 PESQUISA DE MERCADO

Todo novo empreendimento está acompanhado de incertezas. Entretanto, você pode considerar que precisa de mais dados. Invista em uma consulta direta que nada mais é que fazer perguntas a clientes, possíveis clientes, fornecedores e funcionários. O grupo **PODE ESCOLHER FAZER A PESQUISA (ANÁLISE DE DADOS) DE OUTRA FORMA EX: BASE DE DADOS, IBGE, SEBRAE, ETC...**

- Secretarias de Estado
- Órgãos do Governo Federal
- Entidades de classe
- Universidades
- IBGE (Instituto Brasileiro de Geografia e Estatística)
- Sebrae (Serviço Brasileiro de Apoio às Micro e Pequenas Empresas)
- Associações comerciais, industriais e sindicatos
- Centros de pesquisa, cooperativas e agências de desenvolvimento
- Centros tecnológicos
- Jornais, revistas e publicações especializadas

4.1 PROBLEMAS DE PESQUISA

A principal questão que buscamos responder com essa pesquisa é: Até que ponto as funcionalidades de acompanhamento diário (como o registro de emoções) e de compartilhamento de histórico portátil aumentariam a chance de um paciente aderir e continuar fiel ao tratamento terapêutico via plataforma digital?

4.2 OBJETIVOS DA PESQUISA

- Identificar o nível de interesse geral na digitalização da saúde mental.
- Mapear funcionalidades prioritárias na visão dos usuários (Match, Histórico, SOS, Registro).
- Entender o percentual de aceitação do compartilhamento seguro do relatório com os profissionais.
- Descobrir a faixa etária que tem maior predisposição para testar os recursos do NexusPsi.

4.3 FONTES DE DADOS

Levantamento feito via pesquisa com dados primários, aplicando formulários digitais (Google Forms) enviados via grupos universitários de Brasília, comunidades tech e redes sociais.

4.4 AMOSTRA

Pesquisa realizada de forma quantitativa com amostra de 100 pessoas.

4.5 INSTRUMENTO DE PESQUISA

Formulário online contendo perguntas de múltipla escolha focadas na jornada atual de terapia do usuário.

4.6 ANÁLISE DOS DADOS

Pergunta 1

[Estatística e análise da primeira pergunta do questionário]

[EXEMPLO 1 - CONTINUAÇÃO]

O objetivo dessa questão é saber se os entrevistados já participaram de um evento de desenvolvimento profissional.

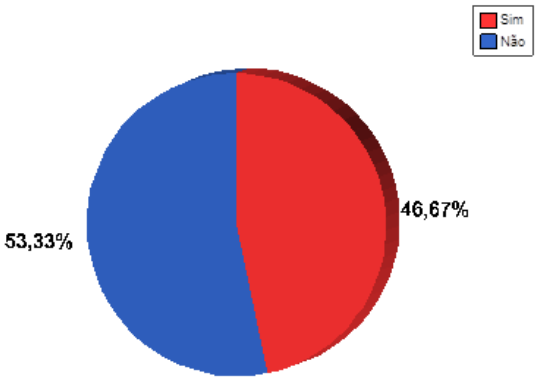

Figura 2: Participação de Eventos na UDF
Fonte: Dados da Pesquisa

Verifica-se que 53,33% dos entrevistados até o presente momento não participaram e 46,67% dos entrevistados já participaram de eventos realizados na UDF. Conclui-se, então, que a maioria absoluta dos entrevistados, 53,33% deles, não participou de evento sobre desenvolvimento profissional.

Pergunta 2

[EXEMPLO 1 - CONTINUAÇÃO]

O objetivo desta questão é verificar a preferência dos entrevistados que já participaram de eventos realizados pela UDF.

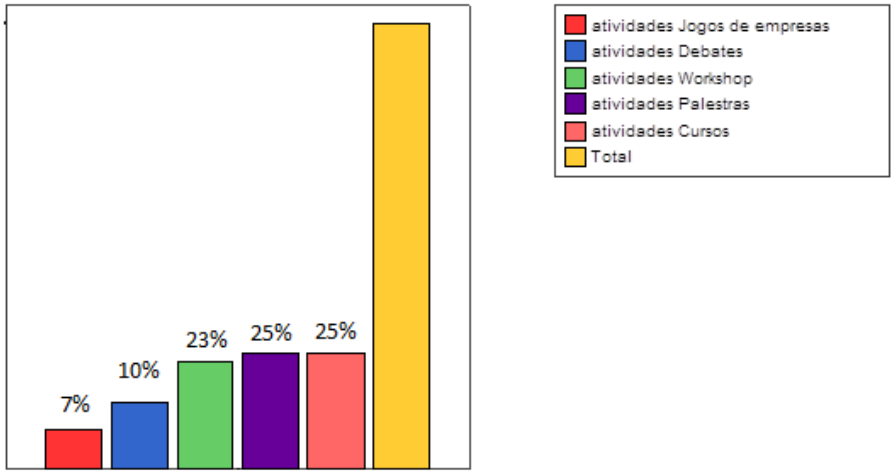

Figura 3: Preferência por Eventos da UDF
Fonte: Dados da Pesquisa54

A maioria 73% dos entrevistados preferem entre palestras, cursos e workshops. Tal fato contribuiu para que fossem retirados do portfólio da Empresa os serviços debates e jogos de empresas.

[ATENÇÃO: PARA CADA PERGUNTA DO QUESTIONÁRIO, ESSA ANÁLISE DEVERÁ SER FEITA]

5 POSICIONAMENTO DE MERCADO

5.1 Diferencial Competitivo

O produto "meu produto" atende as principais especificações da Anvisa, sndsndnsnjdnsjandnasndjasnjdnsajndjansdnasndsandnaskdjkasjdkjaskjdkjasdk. Atualmente no mercado encontramos outros 10 produtos similares dos quais 2 estão mais semelhantes quanto as funcionalidades.....

Seu produto: jsndknakndkans

Identificar 2 a 5 possíveis concorrentes da tua proposta (serviço/produto)

itens avaliativos	Ifood	Uber Eats	Raphi/James
Acesso gratuito	**Sim**	**Não**	**Não**
Suporte 24 horas	**Não**	**Sim**	**Sim**
Portabilidade	**Qualquer navegador**	**Ios**	**Android**
Usabilidade			
Maior rede de fornecedores			

[no que o produto/serviço se difere da concorrência]

5.2 Principal Público-alvo

Ex: pessoas físicas, jurídicas, B2C, B2B [detalhamento do perfil do público alvo]

5.2.1 Segmento de Clientes

Estima-se que o mercado brasileiro tenha negociado em torno de 2,03 bilhões de reais em venda de comida por aplicativos (IBGE, 2018).

Dados sobre o problema identificado e **sobre o tamanho do mercado-alvo** (número de pessoas/clientes e valores em dinheiro).

Montante q o segmento contabilizou na última estimativa

5.2.2 Canais de Entrega

Forma pela qual o produto ou serviço será consumido e/ou utilizado

5.3 A Marca

5.3.1 O nome do negócio e produto/serviço

O nome **NEXUSPSI** traduz, de forma clara e poderosa, a essência da plataforma.

“Nexus” significa conexão, elo, integração.
“Psi (Ψ)” representa a psicologia e o entendimento da mente humana.

Essa união simboliza o que fazemos todos os dias, **criar conexões que transformam vidas**, aproximando pessoas de profissionais que fazem a diferença.

Porque conectar é mais do que aproximar é abrir espaço para ser ouvido, compreendido e cuidado.

5.3.2 Logotipo

As cores da NexusPsi refletem sua essência e propósito. O azul transmite confiança, segurança e acolhimento, fundamentais no cuidado com a mente. Já o roxo representa introspecção, criatividade e transformação. O degradê entre essas cores simboliza a conexão entre razão e emoção, expressando a união entre ciência e subjetividade onde a mente encontra equilíbrio e evolução.

NEXUSPSI
onde a mente encontra conexão

6 ESTRATÉGIAS DE MARKETING

O relacionamento com o cliente no NexusPsi será baseado na criação de uma experiência contínua, acolhedora e personalizada, acompanhando o usuário ao longo de sua jornada de cuidado com a saúde mental.

A plataforma buscará manter um contato próximo com o usuário por meio de notificações leves e personalizadas, incentivo ao uso contínuo das funcionalidades (como registro emocional) e oferta de conteúdos relevantes sobre saúde mental. Além disso, o aplicativo permitirá interações seguras entre paciente e terapeuta, fortalecendo o vínculo e aumentando o engajamento com o tratamento.

O feedback dos usuários será constantemente monitorado, permitindo melhorias contínuas na plataforma e adaptação às necessidades do público.

6.1 Promoção

A promoção do NexusPsi será realizada principalmente por meio de estratégias digitais, com foco em redes sociais e presença online.

Inicialmente, será desenvolvida uma **página web oficial** para apresentação do aplicativo, contendo informações sobre funcionalidades, benefícios e proposta de valor. Essa página servirá como principal canal de divulgação e captação de usuários.

Além disso, serão utilizadas redes sociais como Instagram e TikTok, por meio de conteúdos informativos e educativos sobre saúde mental, com o objetivo de gerar identificação com o público e aumentar o alcance da marca.

Também serão utilizados anúncios patrocinados (tráfego pago), direcionando os usuários para a página oficial do NexusPsi, com foco em jovens e adultos interessados em bem-estar emocional.

A estratégia incluirá ainda parcerias com estudantes e profissionais da área de psicologia, que poderão atuar como divulgadores do aplicativo, ampliando sua credibilidade.

Os comentários, interações e feedbacks nas redes sociais serão monitorados continuamente, permitindo avaliar a aceitação do público e ajustar as estratégias de divulgação conforme necessário.

Essa estratégia inicial terá duração de três meses, podendo ser mantida ou adaptada de acordo com os resultados obtidos.

[Incluir o link para a página de divulgação do projeto do grupo - Todos os projetos devem criar uma página WEB para divulgação *do seu produto ou serviços pois, faz parte da entrega]***]**

8. MODELAGEM REQUISITOS

8.1 BPMN – usando o bizage

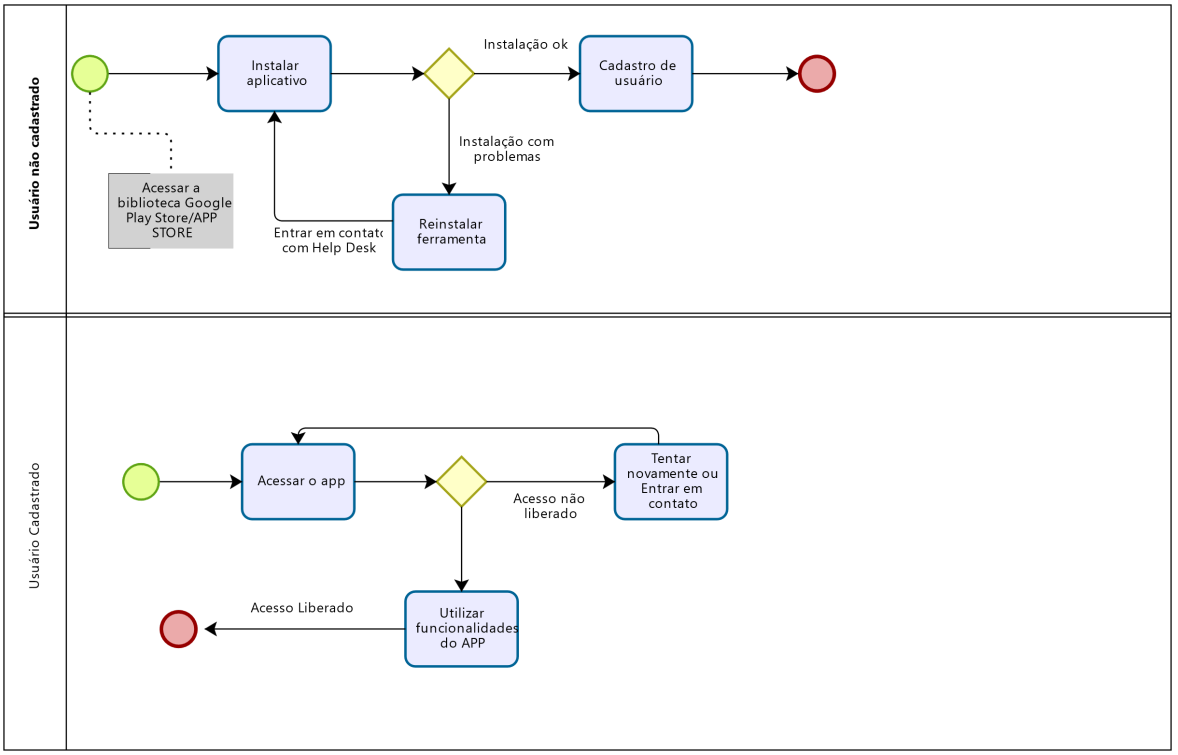

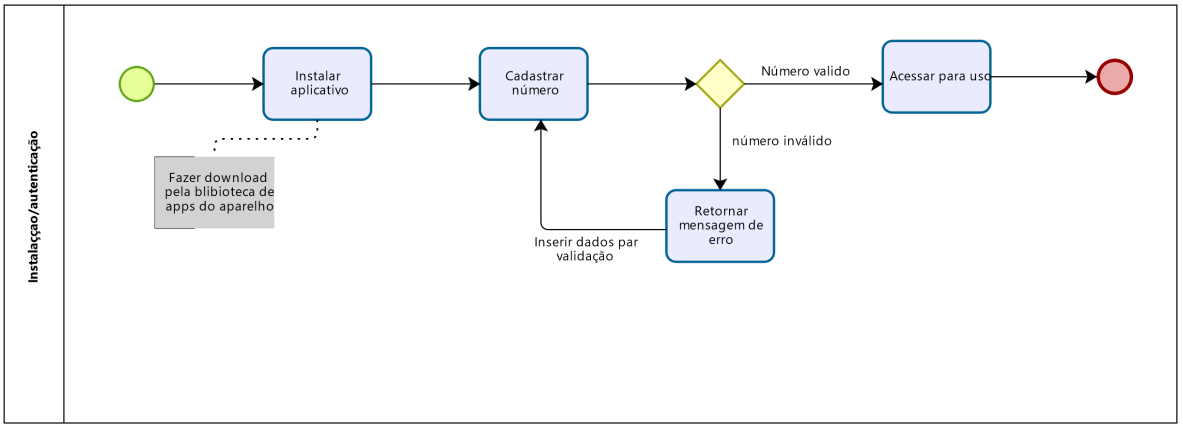

Criar texto explicando a imagem

A figura 3 apresenta o fluxo do negócio tendo em vista a percepção de alguns usuários.

8.2 Diagrama de Casos de Uso – Astah

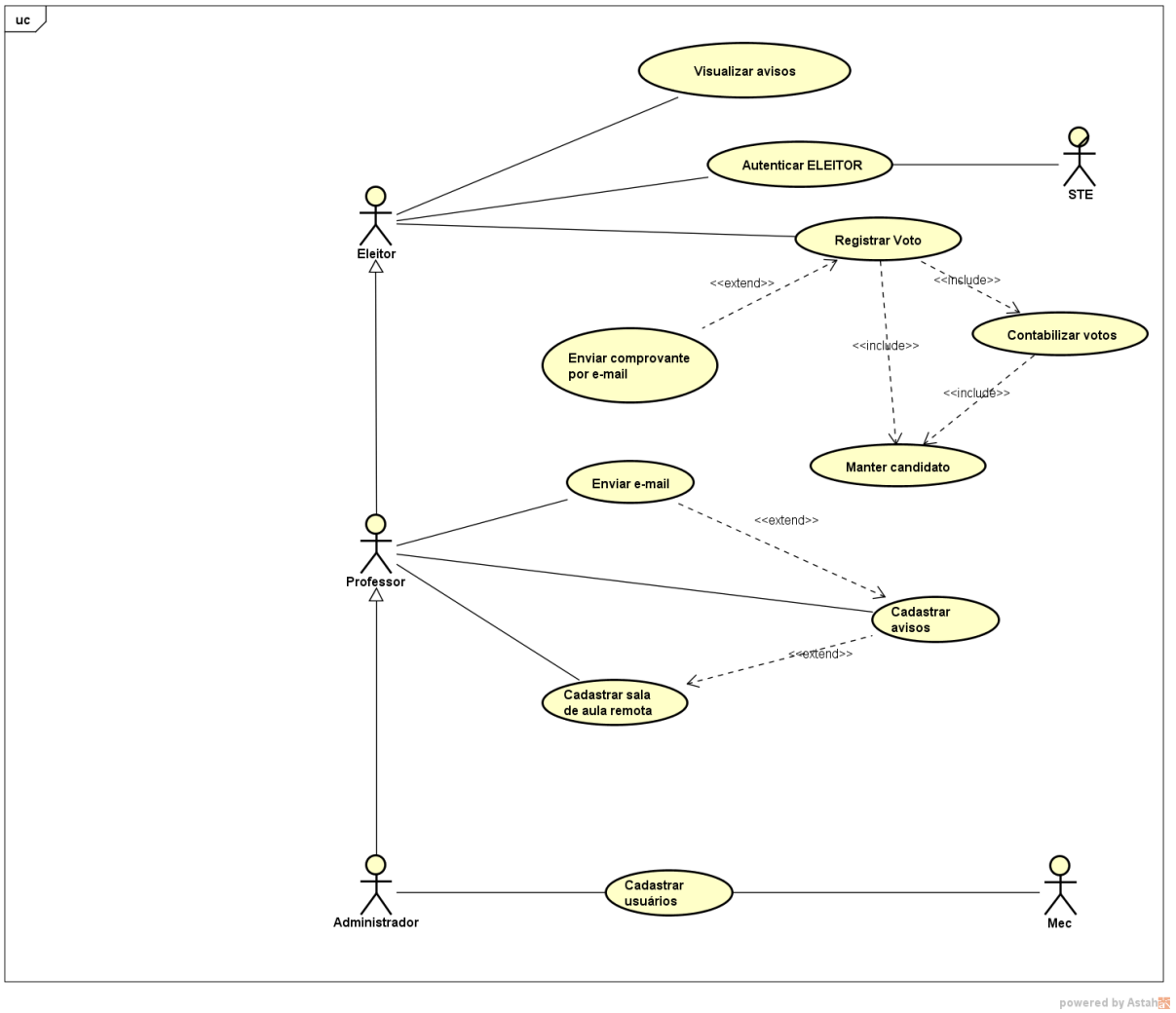

8.3 Diagrama de Classes – Astah

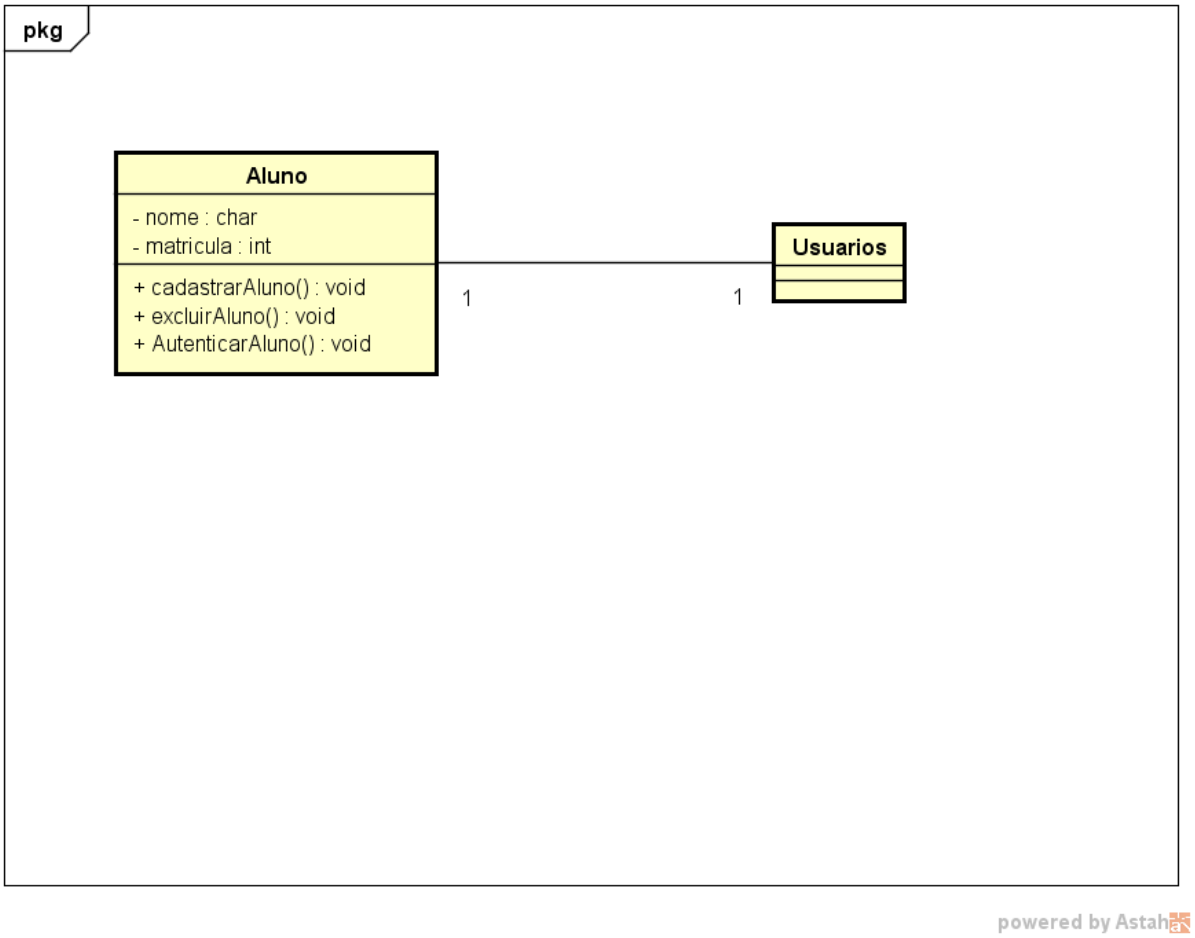

8.4 Protótipos das Interfaces – Pencil (Para as funcionalidades previstas no casos de uso)

8.4.1) Cadastrar cliente

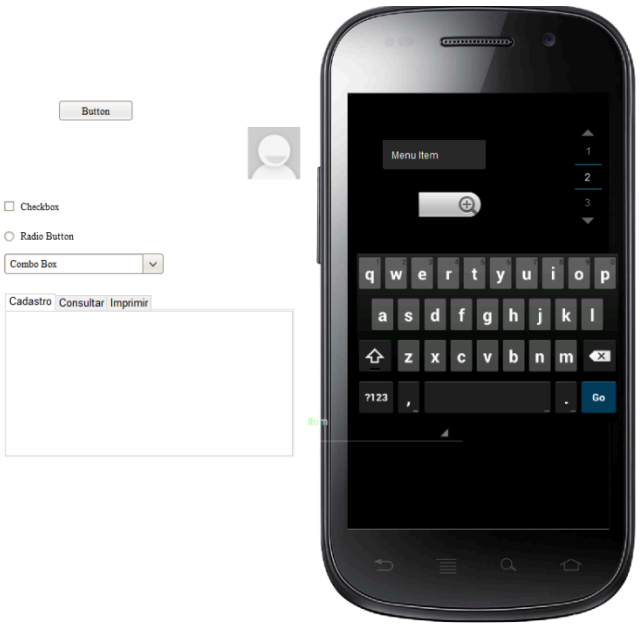

8.4.2) Autenticar cliente

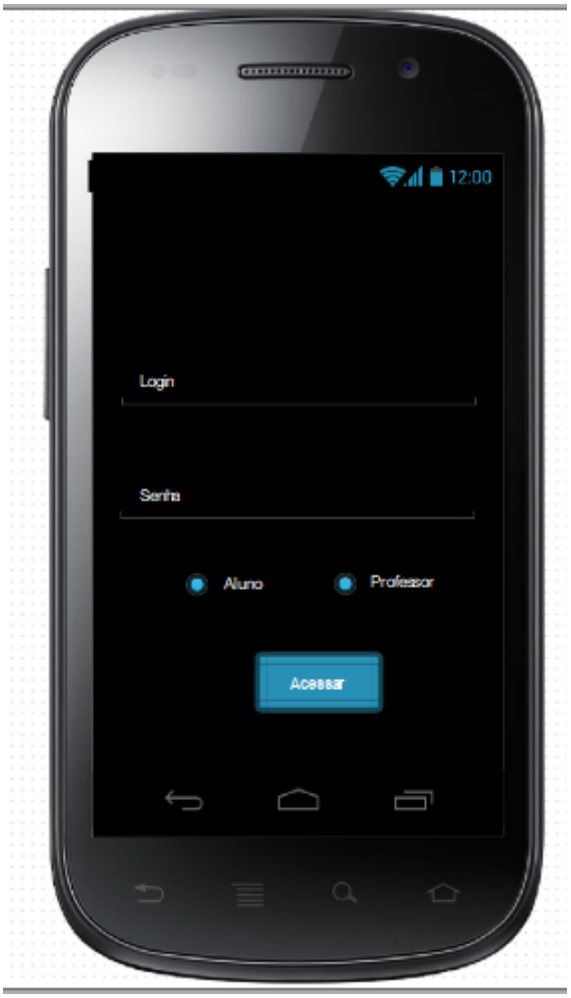

Registrar Voto

Cadastrar candidato

8. CONSIDERAÇÕES FINAIS

Observação: até uma página.

Apresentem algumas conclusões do grupo em relação à realização deste trabalho, tanto do conteúdo quanto da forma. E ainda, abordem:

- Interconexões do tema com os conceitos de inovação e empreendedorismo;
- Opinião parcialmente sobre a ideia de negócio;
- Opinião acerca de dificuldades e recompensas de terem realizado essa atividade.

REFERÊNCIAS

Apresentem as referências que foram utilizadas para realizar o trabalho de acordo com as normas ABNT.